Альтернатива

N 7 (166) 27 – 29 января 1993 г. ГАЗЕТА п.ВИСАГИНАС

Сограждане! Не жалейте денег на цветы для господ артистов!

ТЕАТР-ШКОЛА ЖИЗНИ

При входе в зрительный зал грозное предупреждение:"Первые 2 ряда не занимать!"

Что бы это значило? Где это?

А это театр, это школа N 2 21 января 1993 г. Это спектакль Русского драматического театра "Последняя любовь". Это почти забытый современниками А.Н.Островский. Это захолустье Замоскворечья, где нищета и порок тождественные понятия.

Господа! Уже более 100 лет прошло, как создана эта пьеса, и вы сидите в зале, где вам запретили занимать первые ряды и из-за незашторенных окон на вас светят огни современного города, нашего города, а на сцене бушуют страсти.

А зал полон. И в зале тишина. Да какая тишина! Да какими аплодисментами взрывается зал! И я сочувствую тем, кто не попал на спектакль. Вы не видели глаз, которые, как известно, являются зеркалом души, глаз ваших детей, которые открываются не для всех и не всегда.

А публика – то, в основном, юная, та самая, которую не пустили на первые ряды, та самая, которую ругают за все на свете, та самая, от которой болят головы преподавателей и родителей. Это юный народец, который был обыкновенной тусовкой в начале спектакля (как только свет погасили – свист, шиканье, выкрики), но уже через минуту превратился именно в Публику, благодарно внимавшую высокому искусству лицедеев.

Ах, боже мой, какая жизнь на сцене! Не игра, а жизнь!

Последняя надежда поздно расцветшей любви Людмилы, наглая жадность плотоядной купчихи Лебедкиной, хитрость и готовность продать и продаться самой хозяйки дома Шабловой, а над всем этим безотчетная, бесконечная любовь старого стряпчего к своей дочери. Совесть, честность и неподкупность которого становятся как-бы еще одним персонажем этой пьесы. Совесть стряпчего – это эталон, мерная линейка, по отношению к которой можно сравнить и сопоставить все персонажи. Совесть, которая является капиталом стряпчего, его единственным средством к существованию, той лошадкой, которая позволяет ему выбраться из нищеты, и которая, как оказалось, высоко ценится в среде бесчестных заправил тамошнего бизнеса.

Вообще – то говоря, странно, что совесть кому-то помогла выжить, обычно бывает наоборот. Но А.Н.Островский написал именно так, а не иначе. Может быть, в прошлом веке так оно и было, а наше время...

В наше время мы декларируем "Все лучшее детям!" и преисполняемся гордостью от произнесенных слов, но первые ряды занимаем сами.

Н.КАТКОВ

Спектакль организован центром национальных культур. Спонсоры: фирмы "КСилолит" и "LIT-TAMICO".

На сцене ДК "Банга" - "Флюидус"
Ритм и пластика, мастерство и изящество, чувственность и философское начало удивительно переплелись в волшебстве танца. Группа посетила Висагинас по приглашению ксендза Витаутаса.

Не балуют нас, висагинцев, визитами заезжие артисты. Именно поэтому событием прошлой недели стали гастроли двух театральных коллективов: труппы Вильнюсского русского драмтеатра и Каунасской группы модерн-танца "Флюидус".

"А" ИНФОРМАЦИЯ

В Игналинском избирательном округе создана комиссия по выборам президента Литовской Республики. В нее вошли:

Ионас Раманаускас (председатель комиссии) – по представлению Союза юристов;

Павел Зеленков (зам.председателя) – по представлению Союза юристов;

Лайма Айдукайте – по представлению министра юстиции;

Ляонас Багдонас – от каолиции "Саюдиса";

Мария Бурова – от Союза поляков Литвы;

Валерий Чудновский – от партии социал-демократов;

Ионас Друтейка – от партии христианских демократов;

Витаутас Гимжаускас – от коалиции "Саюдиса";

Александр Якубовский (секретарь комиссии) – по представлению министра юстиции;

Мамяртас Крапаускас – от Демократической партии труда;

Олег Ланко – от партии социал-демократов;

Йоланта Полетавкина – от Союза поляков Литвы;

Виталия Раупялене – от партии христианских демократов;

Юозас Ряпшис – от Демократической партии труда.

Создана комиссия по выборам поселкового совета Висагинаса:

1.С.Шадченева – от ДПТЛ;
2.О.Лобода – от СГПЭС;
3.Л.Станене – от демократического клуба;
4.М.Евсеева – от коллектива средней школы No1;
5.А.Юргялявичюс – от независимого профсоюза ИАЭС;
6.С.Шаршакова – от коллектива Дома культуры;
7.Г.Борисевич – от средней школы No4;
8.Л.Леопа – от коллектива УМа;
9.В.Свидинскас – от коллектива автотранспортного цеха ИАЭС.

В списке кандидатов в депутаты местного Совета произошли изменения:

в округе No5 баллотируется кандидат от Союза рабочих В.Тусов;

В.Абдулбарова, зарегистрированная по округу No9, сняла свою кандидатуру.

Министр экономики Ю.Вяселка высказался за немедленное введение национальной валюты – литов. Он заявил, что они уже напечатаны, создан фонд стабилизации лита.

Только два претендента на пост президента – А.Бразаускас и С.Лозорайтис – сдали в центральную избирательную комиссию списки в поддержку кандидата. Остальные претенденты "сошли с дистанции".

Миллиарды вложены в ...развалины?

На одном из недавних заседаний Сейма комиссия по вопросам самоуправлений поставила вопрос о Висагинасе. Говорилось, что правительство в поселке имеет своего уполномоченного, однако проблемами Висагинаса почти не занимается. Для иллюстрации предъявлены более десяти недостроенных объектов, которых ни одно из министерств, за исключением Министерства сельского хозяйства, не включило с свой перечень строительства.

Действительно, с некоторых пор Висагинас стал напоминать город незавершенных строек. У торгового центра "Клайпеда" ветшает некогда долгожданный бытовой комплекс, на территории больницы – станция "Скорой помощи", с гостиницей соседствует остов телефонной станции, в третьем микрорайоне ждет строителей детский сад. А еще – база ОРСа, БСИ, филиал "Балтии", молокозавод, нефтехранилище, теплицы, лечебно-оздоровительный комплекс.

– Если бы все это строилось сейчас, то стоило бы миллиарды, – рассуждает уполномоченный правительства А.Лапенас. – Цена, по которой можно приобрести незавершенные постройки, несравненно ниже реальной. И тем не менее желающих не находится. Кто будет мучаться с новостройками, когда имеется столько пустых казарм? К тому же отпугивает близость ИАЭС. Но от того, что эти объекты обветшают и разрушатся, тоже никому не будет пользы.

А.Лапенас предлагает законодательно изменить условия хозяйствования в Висагинасе. Например, узаконить льготные цены на электроэнергию и тепло, снизить налоги. Предприниматели должны видеть прямую выгоду от средств, вложенных в этом регионе, тогда и дело сдвинется с мертвой точки.

Рута СКАТИКАЙТЕ

На снимке. Здесь должен быть молокозавод, но понадобится ли он вообще?

Фото В.ЧУПАЧЕНКО

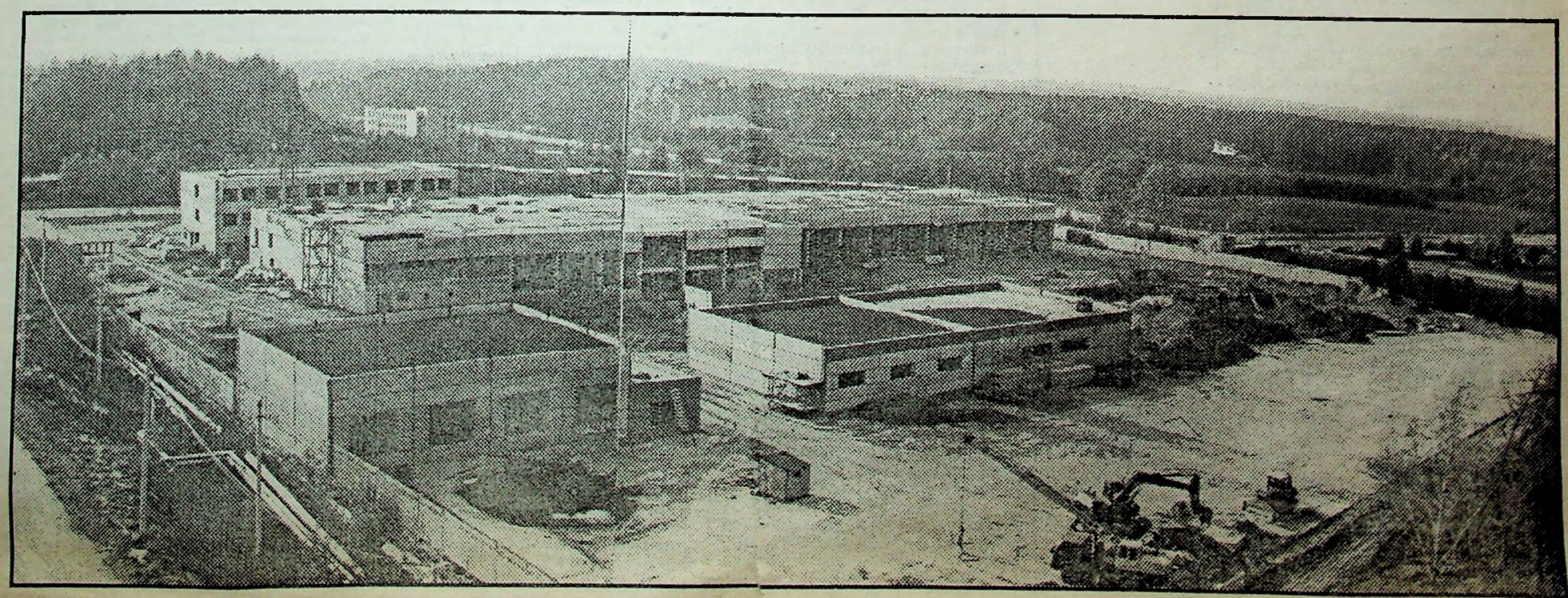

ИНФОРМАЦИЯ "А"

❑ ***Позади новогодние празднества.*** Постепенно начинает увеличиваться световой день. Все это говорит только об одном – скоро на смену зиме придет весна, а за ней и лето. Поэтому тем, кто предпочитает проводить свободное время на берегу нашего озера сообщаем: закончилась засыпка городского пляжа, протянувшегося по берегу озера параллельно трем микрорайонам. По заказу самоуправления засыпку произвели работники УМиАТа.

❑ ***В самое ближайшее время*** жители Висагинаса будут избавлены от проблем, связанных с ремонтом холодильников. В самоуправление поступила просьба от В.Кобзева о выделении в аренду помещения для создания пункта по ремонту бытовой техники, гарантийному и платному ремонту холодильников. Немаловажно, что В.Кобзев уже заручился согласием Вильнюсского центра по гарантийному ремонту электроприборов и холодильников "Снайге" и "Ока" на выделение деталей для ремонта по предъявлению дефектных актов и гарантийных талонов.

❑ ***По сообщению ВПЧ-3,*** с начала года состоялось семь выездов по вызову из города:

1 января – ночью загорелись вещи на балконе – забросили бенгальский огонь;

2 января – возгорание в подвале;

14 и 15 – вызов пожарных из-за задымления в результате пригорания пищи и тления мусора в мусоропроводе.

❑ ***По сообщению "ЭЛЬТА",*** энергетические ресурсы дорожают, однако не для населения, информировал министр энергетики Л.Ашмантас.

За газ, тепло, электроэнергию должны будут платить промышленные предприятия и другие хозяйственные субъекты. Это решение обусловили реальные цены энергетического сырья и финансовое положение. Только поставщикам газа мы задолжали 5 миллиардов талонов.

Министр сказал, что для многих наших промышленников это решение не является неожиданным, и если предприятия для расчетов используют свои валютные ресурсы, не должна возникнуть угроза их остановки.

Тот факт, что для населения цены на энергоресурсы не изменятся, не успокаивает нас. Из жизненного опыта мы знаем, что за поднятием цен на энергоносители следует стремительный взлет цен на потребительские товары.

❑ ***Чудак Панявежской полиции*** стало известно об урановых стержнях, по вине местного "бизнесмена" оказавшихся на дне запруды реки Нявежис, они обратились за консультацией в отдел безопасности ИАЭС. Несколько килограммов урана – 235 были привезены в Панявежис из города Глазова, где его украли с Чепецкого механического завода, рассчитывая дорого продать в Польше. Однако выгодно реализовать товар не удалось. Тогда житель Панявежиса Р.Урбонас, боясь разоблачения, утопил дорогостоящий материал в реке.

Начав поиски урана, полиция попросила специалистов отдела ядерной безопасности ИАЭС назвать приборы, при помощи которых можно обнаружить стержни. Консультация дана исчерпывающая. Возможно, с помощью приборов удастся найти стержни, утонувшие в иле. Первая попытка, осуществленная водолазами, ничего не дала.

МОШЕННИКА НЕТРУДНО РАСПОЗНАТЬ

Ксендз Витаутас Ранялис обеспокоен тем, что кто-то, выдавая себя за общественника католического костела, ходит по квартирам, собирая деньги на строительство храма. Мошенникам обман дается легко, поскольку верующие действительно проводят сбор пожертвований.

– Представителей католической общины нетрудно отличить от мошенников, – говорит ксендз. – Они записывают пожертвования в официальный бланк, удостоверенный штампом и моей подписью. Обращаюсь к добрым людям Висагинаса, прошу вас, делая пожертвования, убедиться, что они должным образом оформляются.

Рута СКАПИКАЙТЕ

С тонущего корабля первыми бегут замы...

В октябре 1991 года, во время великих реорганизаций, на страницах "Альтернативы" появилась заметка "Карточный домик на руинах песчаного замка", в которой шла речь о предстоящем развале ЗУСа - СГПЭСа. Автору в то время "досталось на орехи" и от руководителей СГПЭСа и от просто болеющих за судьбу этого предприятия. Иван Михайлович Константский, главный экономист, ответил на заметку статьей в газете, полностью опровергающей мысль о "карточном домике". Статья его так и называлась "Позвольте с вами не согласиться..."

С тех пор прошло полтора года. От некогда мощного ЗУСа - СГПЭСа, а ныне ВГПЭСа, остались, как говорится, "рожки да ножки", что, кстати, больно сознавать и мне - как никак некогда родное предприятие. Первым СГПЭС покинуло УПП, затем одно за другим стали самостоятельными или перешли к ИАЭС УАТ, УЭС, УЖДТ; ликвидировано ЖКО, ПВЦ, готовится отделиться УМ. Из девяти осталось только пять СМУ. Объем работ сократился в восемь раз.

– Каковы же дальнейшие перспективы предприятия энергетического строительства? – задаю я вопрос генеральному директору Геннадию Ивановичу Муравьеву.

– Действительность такова, что у ВГПЭС нет будущего, которое позволило бы ему развернуться и обрести прежнюю мощь. Нет фронта работ. Не станет для нас спасением и предстоящее строительство ХОЯТа. Мы не сможем стать генеральным подрядчиком и сдать ХОЯТ под ключ. Причин тому много, в том числе и разрыв связей с поставщиками, и отсутствие высококвалифицированных специалистов – монтажников.

Скорее всего, в ближайшее время произойдет передислокация части предприятия в Беларусь, в город Зельву Гродненской области. Это в пяти часах езды от Висагинаса. Нам предложили строить там Зельвинскую ТЭЦ. На базе СМУ – 10 будет создано самостоятельное предприятие под юрисдикцией "Белэнергостроя". Мы с директором СМУ – 10 Кузьминым С. уже побывали там и готовы начать подготовку к передислокации.

Действительность такова, что у ВГПЭС нет будущего, которое позволило бы ему развернуться и обрести прежнюю мощь.

– Геннадий Иванович, я помню, первым предприятиям самостоятельность давалась "с кровью". Почему же теперь Вы с такой легкостью говорите о предоставлении самостоятельности подразделениям?

– Да потому, что это способ выжить и для них, и для нас. Возьмем, к примеру, УМ. Только 10 процентов своих услуг он предоставляет нам. И на эти десять процентов у нас должна "болеть голова" обо всем: о запчастях, о комплектующих, о ГСМ, о фронте работ и т.д. Жизнь показала, что самостоятельность необходима. Более того, даже тем подразделениям, которые остались под крышей ВГПЭС, мы даем свой расчетный счет, пусть сами заботятся о прямых договорах, о заказах и поставках. Надо дать им инициативу.

ВГПЭС сегодня переживает труднейшее финансовое положение, и хотел бы отметить, что ИАЭС освободила нас с 1 октября от арендной платы за капитал в 74 млн.руб., которым мы владеем, а это 5 млн. в год. За что мы очень благодарны ИАЭС.

– Скажите, Геннадий Иванович, по какой причине вы остались без своих первых замов В.Васильева и Л.Березы? Ходит много слухов. Поэтому хотелось бы получить информацию из первых рук.

– Да, действительно, слухов много. А ситуация такова. В свое время мы активно занимались поисками сотрудничества с финнами. Если помните, в зд.19 собирались открыть предприятие по выпуску теплоизоляционных материалов. С этой целью два представителя финнов и президент Вильнюсского инновационного банка организовали фирму "Игналина – инвест" – директором этой фирмы стал мой заместитель В.Васильев, а бухгалтером – гл.финансист Л.Береза. А поскольку закон Литовской Республики не позволяет руководителям госучреждений совмещать работу с деятельностью в частных фирмах, оба они вынуждены были написать заявления об уходе. Понимая, что у СГПЭС перспективы нет, сделали это с легкостью. Причем, Береза ушла, не передав дел, не сдав годового баланса. Была у нас ревизия, сделано много замечаний по финансовой деятельности, как их устранить, я не знаю. Я не финансист, а строитель.

Замечания какого порядка? Например, мы выступали гарантом "Рутулиса", надеялись помочь им построить завод по производству бесцементного кирпича на пионерной базе. Но реализовать эту идею не удалось. Мы им давали кредит в 5 млн., давали материалы, оборудование, и в результате они нам остались должны 4 млн. талонов.

Также не реализовалась идея производства тонкого волокна по методу профессора Каминскаса, которое пытались открыть ЗАО "Сага" в казармах ВСО – 4. Хорошо, что мы вовремя это поняли и не подписали гарантии под кредит в 5 млн. (ЗАО "Сага" возглавляет бывший директор СМУ – 1 А.Сафронов – Л.М.)

– Как будто вы не обошли благосклонностью и "Игналиина – инвест", сдав им в аренду коттедж на БСИ со всей "начинкой" от мебели до простыней, в том числе и пресловутый телефакс, отнятый по суду у Эктиса?

– Они уже отказались от аренды коттеджа и перебрались в город. А сдали мы им все с "начинкой", потому что иначе никто не берет. Нет желающих ни в аренду взять этот коттедж, ни поселиться там. Слишком дорогое удовольствие. Хотя там и участок земельный есть, но построены коттеджи не на месте, в промышленной зоне. А пока домик пустует, мы несем ежемесячные убытки в 50 тысяч талонов – именно столько платили нам за его аренду.

Сейчас наше положение таково, что от всего ненужного надо избавиться. Мы, например, освободили зд.640 и выставили его на аукцион, так же как зд.19, теплицы, детский сад. Что касается коттеджа, мы еще не решили как с ним поступить. А "начинка" нам еще пригодится. Вот на сочинской площадке будем обустраивать общежитие, туда и увезем все.

– А что в Сочи?

– В Сочи существует фирма "Полет" от тюменского нефтяного концерна, возглавляет которую известный у нас Курилов Анатолий Леонидович. Он, зная наш профессионализм, предложил недалеко от Сочи, на выкупленной концерном земле, построить коттеджи. Мы заключили с его фирмой очень выгодный договор и надеемся уже в феврале силами СМУ – 1 начать там строительство.

– И последний вопрос. Как получилось, что ВГПЭС, по висагинским меркам предприятие немалое, не выдвинуло своих кандидатов в депутаты местного Совета?

– Трудно сказать, видимо, никто вовремя не подсказал.

– Геннадий Иванович, слушая вас, невольно прихожу к мысли, что происходит как бы медленное утасание ВГПЭС.

– Печально, но это действительно так.

Что ж, недвижимость ВГПЭС пошла "с молотка", сбежали с тонущего корабля, обеспечив себе прочные тылы, первые замы генерального директора. Остался он с честным и верным своему предприятию Иваном Михайловичем Константским. Как пойдут у них дела? Уже не стоит вопрос о сохранении предприятия. Главное, помочь найти свое место отважившимся покинуть Висагинас, да обеспечить работой оставшихся в нем.

Грустно сознавать, но автор "Карточного домика..." и этих строк оказалась печальным пророком.

Людмила МАРТЫНОВА

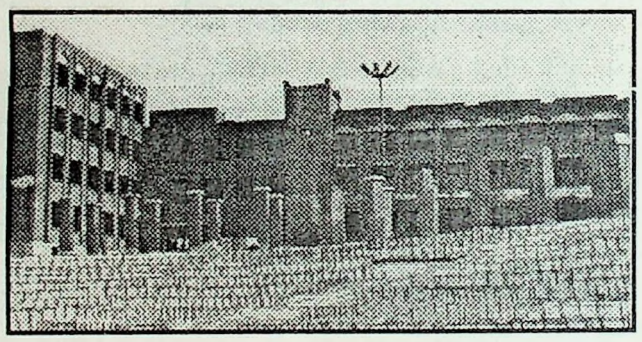

Мы уже сообщали об открытии ЗАО "Висстом". Вернее, о том, что стоматологическая поликлиника стала частной фирмой и перешла на платные услуги.

Какие же цены на лечение в "Висстоме"? ЗАО пользуется государственными расценками, которые увеличились в 1,5 раза по сравнению с прошлым годом.

Итак, удаление зуба обойдется вам в 45 талонов, плюс 30 – анестезия, плюс 60 – первичный осмотр и оформление документов.

Лечение будет стоить дороже. Только за обработку кариесной полости – от 30 до 45 талонов, пломба – от 75 до 225 талонов.

Лечение пульпита, периодонтита – от 450 до 700 талонов. Коронка с напылением стоит около 375 талонов, а съемный протез – 1200 талонов. Удаление зубов для детей пока бесплатное.

Как будто бы и не высокие цены, на первый взгляд, однако опыт показывает, что лечение двух зубов может обойтись в 1300 талонов. Именно столько заплатила за лечение одна из наших сотрудниц.

А поскольку безальтернативное платное лечение еще не прижилось в сознании висагинцев, первые проявления протеста вылились в битые стекла "Висстома".

– Поликлиника работает по государственному прейскуранту, ни копейки не набрасывая сверху. Но расценки будут подниматься, потому что "Висстому" нужны средства на приобретение современного оборудования.

Проблем и неясностей пока очень много. Особенно с категорией социально незащищенных лиц – пенсионеров и инвалидов. Эти вопросы пытаемся решать и в самоуправлении, и на республиканском уровне. А битье стекол проблемы не решит, – считает директор поликлиники В.Коробейников.

Пора научиться самим защищать свои интересы

Реклама фирмы "Транстелесервис" в прошлом номере "А" (о приеме заявок на устранение неисправностей систем коллективного приема телепрограмм) не прошла мимо внимания наших читателей. Ведь последние годы бессменно эту услугу нам оказывали работники другой фирмы – "Электронас". И хотя сегодня договор с ними расторгнут в одностороннем порядке, не лишне проанализировать ситуацию. Вот комментарии к этим переменам человека, два с половиной года занимающегося кабельным телевидением в Игналине.

– Я считаю, – говорит Илья Курбатов, – что договор на техническое обслуживание сетей приема телевизионных программ (попросту – коллективных антенн) с фирмой, выпускающей коммерческие телепрограммы, заключать просто неправомочно. Во-первых, он дает этой фирме монопольное право на распространение любых телевизионных программ в Висагинасе. Теперь им достаточно отказать в установке усилительных кассет или обслуживании нового канала любому, кто имеет желание и возможность открыть новые программы. Во-вторых, кодирование позволяет смотреть видеоканал только тем, кто за это платит, а оно чрезвычайно хлопотно. Поэтому проще повысить цену за техническое обслуживание антенн, а видеоканал объявить бесплатным для всех.

А откажетесь от высокой платы за антенну – можете остаться и без программ Останкино, и без Литвы, и без Латвии. (Дециметровый канал не в счет – слишком низкое качество приема).

Но все мы – и телезрители, и налогоплательщики одновременно. Я считаю, что в этой ситуации наши интересы должно защитить государство в лице самоуправления. Передать самоуправлению систему коллективных антенн, которое бы позаботилось о технической службе, причем, прибыльной, всего из трех-четырех человек на город. Лучше, если будут постоянно работать наемные работники. Тем самым мы будем защищены от безудержного повышения этой статьи расходов нашего семейного бюджета. К тому же, и у городской казны появится статья доходов. Это позволит преградить путь к возникновению в Висагинасе нечестной конкуренции (когда технически слишком легко помешать распространению телепрограмм конкурирующим фирмам).

Да, без технического обслуживания антенн не обойтись. Так кто же должен решать, кому их обслуживать? Прежде ответим на другой вопрос: "А чьи они?" Жилье большинства жителей приватизировали. Вроде как сам собой напрашивается ответ: "Чье? Мое!" Но как поделить между жильцами одного подъезда места общего пользования, а именно к ним относятся коллективные антенны? Вот мой этаж, а вот мои пять метров антенного кабеля? Абсурд! Можно не продолжать. Получается, что Висагинское государственное предприятие жилищного хозяйства (бывшее ЖКО) в прямом соответствии с пунктом 5 нового устава вправе заключить договор на выполнение технического обслуживания телеантенн и рассчитаться за это с любой фирмой. Почему именно с "Транстелесервис"? Даже как-то неловко напоминать, что неплохо было бы выбор сделать на конкурсной основе, ведь телезрителю – то выгоднее поменьше платить за услугу.

А выход из этой ситуации довольно прост. Нам пора самим научиться защищать свои интересы, решать, кто, как и на каких условиях будет убирать дворы, мыть подъезды, чинить антенны. Да, мы заключили договор с ЖКО на обслуживание мест общего пользования, и пока шла приватизация жилья – это было вполне оправданно. А сегодня пора становиться настоящими хозяевами: создавать домовые комитеты, общины, суть не в названии, и самим защищать свои интересы. Ведь только мы знаем, что нам нужно.

Софья ПЕТРОВА

"Дружба дружбой, а зернышко взаимного уважения наших культур мы детям все-таки заронили",

– считает заведующая садиком N8 Наво – селова Ольга Алексеевна.

Уже несколько лет группа N12 этого сада дружит с группой N4 литовского садика N12, где заведующей Ванда Швецова.

О совместном "плавании" детей на импро – визированном пароходике наша газета писала в прошлом году. На этот раз литовские дети пришли смотреть кукольный спектакль "Иван – крестьянский сын".

Я заметила, что Ольга Алексеевна как бы устроилась поудобнее, прежде чем отвечать на мой последний вопрос. Это верный признак того, что человек и сам много раз думал о чем – то, сам себе задавал вопросы, и сам себе отве – чал на них.

– Зачем мы затеяли эти "дружеские отно – шения"? Знаете, несколько лет назад моя дочь – второклассница вдруг взялась поносить "на – ционалистов", то есть литовцев. Период был тогда напряженный, и я вполне понимаю, об – рывки каких разговоров запали в головку моего любимого чада. Что смогла, исправила словами. Но одновременно захотелось сделать что – то и для других своих детей – тех, что ходят в наш детский сад. Их души нужно было заполнить задолго до того, как по ним прокатятся волны очередных споров – кто прав, кто виноват.

– Но рецептов воспитания любви к другой национальности не существует, не правда ли? А в условиях вынужденного "сочинительства" – тем более...

– А мы и не претендуем на готовый рецепт. Просто делаем, что можем. Я поговорила с тогдашней заведующей литовским садиком Н.Науекайтене, и мы решили познакомить одну нашу группу, совсем еще малышей, с литов – скими детьми. Пусть видят, из какого такого теста сделаны литовцы.

– Дети познакомились сразу?

– Нет, и до сих пор не все знакомы, порой сторонятся друг друга. Наша дружба все еще не перешла границ организационных мероприя – тий: чаепития, танцы, концерты, игры. Тем не менее, воспитатели Рената Шушкяло, Дануте Ремейкене, Ольга Владимировна Полтонави – чене доведут дело до выпуска в школу. Потому что зернышко уважения к другой культуре эти мероприятия закладывают, пусть даже личной дружбы между детьми пока не возникает.

– Есть какие – либо перспективы?

– В плане завязывания разговоров, связей – есть. Прежде всего – дать детям свободу общения, не заорганизовывать их. Например, совместные прогулки в лес, игры на площадке. Все это – впереди.

А вот и импровизированное интервью с гостями спектакля:

– Как тебя зовут?

– Томас.

– Тебе понравился спектакль?

– Да. Очень.

– А ты все понял по – русски?

– Конечно!

– А тебя как зовут?

– Лена. Мне тоже понравилось, – выпа – лила девочка, не желая тянуть резину.

Спектакль подготовили воспитатели сада N8, используя кукол, заранее приобретенных у театра: готовились к переходу от ИАЭС, да на постные харчи Министерства культуры. Те – перь вот можно и самим посмотреть, и гостям показать.

Наверное, мы вместе с воспитателями двух дружащих между собой групп будем следить, как растут дети, о добрых нравах которых заботятся получившие уроки "интернациона – лизма" взрослые. И если из этой дружбы уж совсем ничего не получится, детям припасен другой выход из положения. В том же садике N8 с нынешнего учебного года открыты две литовские группы для русских детей. Снова – поиск, поскольку никто еще не придумал ме – тодики, как научить двухлеток литовскому.

Да – да, именно с ясельного возраста два воспитателя и няня приучат слух ребенка к другому языку. Изо дня в день повторяются одни и те же команды, которые со временем усложнятся. "Дети начнут произносить слова через год, – считает Ольга Алексеевна. – А к школе мы ставим целью выпускать отлично понимающего язык ребенка".

Весной и летом юным "литовцам", как их называют в садике, исполнится по три годика. Их преимущество в том, что у них нет уроков литовского. Просто с утра до вечера они слы – шат литовскую речь любимой воспитательни – цы.

Разумеется, и за становлением этих двад – цати пяти малышей наша газета будет по – стоянно следить. Кто знает, не пополнят ли они вместе с двенадцатым садом литовскую школу? Ну а если нет – то мы с вами узнаем хотя бы, куда приведет их путь, выбранный в полной методической темноте заведующей, двумя ня – нями и четырьмя отважными воспитателями, которые могли бы, с их – то знанием государ – ственного языка, работать в куда более теп – личных и высокооплачиваемых условиях.

Пожалуй, вот этот, предпринятый садиком N8, никем не предписанный, опыт изучения литовского с двухлетнего возраста, а также попытки хоть как – то сохранить литуаниста для старших групп, убедили меня лучше самого прекрасного спектакля, самого нежного ком – пота из слив, самого вкусного печенья для гостей из садика N12, что дружба, ко – торую затеяли когда – то две заведую – щие, является честной, открытой и искренней. И что истоки этой дружбы – не в годовых педагогических пла – нах, где слова "выпить чаю" ок – ругляются красной пастой, а в сердечной боли за маленькое "иноязычное" население Лит – вы, мамы и папы которого просто не в состоянии по – мочь.

Татьяна ВИШНЕВЕЦКАЯ

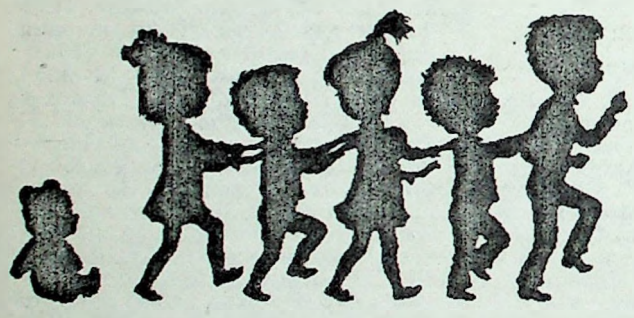

по вашей просьбе

Постановлением правительства Литов – ской Республики от 15 января 1993 года утвержден порядок пользования го – сударственным пассажирским транспортом, предусмотрены льготы некоторым катего – риям граждан. Право бесплатного пользова – ния государственным пассажирским транс – портом, кроме такси, имеют:

депутаты Советов самоуправлений на тер – ритории соответствующего самоуправления, должностные лица полиции, прокуратуры, службы МВД, воины действительной службы ЛР.

Льготы на приобретение билетов за 50 процентов стоимости в государственном пас – сажирском транспорте дальнего следования предоставляются инвалидам I группы, детям – инвалидам и сопровождающим их лицам, ин – валидам II и III групп.

Право на бесплатный проезд в транспорте городского сообщения предоставляется ин – валидам I, II групп, детям – инвалидам и со – провождающим их лицам. Дети – сироты имеют право на бесплатный проезд автобусами, троллейбусами и поездами на расстояние до 100 км на территории Литовской Республики.

Студенты очного обучения вузов, уча – щиеся ПТУ и средних школ имеют право на приобретение льготных месячных именных билетов (скидка 80 процентов) для проезда в транспорте городского сообщения. При поль – зовании автобусами негородского сообщения и поездами на расстояние до 100 км студен – ты – очники вузов и учащиеся ПТУ поль – зуются скидкой в размере 50 процентов сто – имости билета или месячного билета – на период с 1 сентября до 1 июля. На этот же период они могут один раз в квартал съездить к родителям за 50 процентов стоимости биле – та, при этом половину расходов им должно компенсировать учебное заведение.

Каждый пассажир может бесплатно про – везти одного ребенка, если он не занимает отдельного сидячего места: автобусами и трол – лейбусами местного сообщения – ребенка до 7 лет, автобусами дальнего следования, а так – же поездами местного и международного со – общения – ребенка до 5 лет. Если пассажир в автобусе дальнего следования провозит не – скольких детей до 5 лет, за второго и после – дующего ребенка он платит 50 процентов стоимости билета, а при проезде поездами местного и международного сообщения на детей приобретает детские билеты. За проезд детей от 5 до 10 лет в автобусах дальнего следования, поездах местного и международ – ного сообщения взимается 50 процентов сто – имости билета. На самолетах для детей до 2 лет применяется скидка в размере 90 процентов стоимости билета. В тех случаях, когда пасса – жиры хотят, чтобы ребенок занимал отдель – ное место, применяется скидка в размере 50 процентов стоимости билета. Для детей от 2 до 15 лет, следующих вместе с сопровождаю – щими лицами, применяется скидка в размере 50 процентов стоимости билета.

(ЭЛЬТА)

КУПЛЮ:

●телевизор "Таурас", последнего по – коления. Тел. 33 – 122.

●1 – комнатную квартиру, можно не – приватизированную. Тел. 31 – 635.

●дачный участок. Тел. 32 – 502.

●журнал "Радиолюбитель", N9 за 1991 г. Тел. 31 – 559.

●шифер, доски, брус, ДСП. Тел. 32 – 063.

●гараж. Тайкос, 12 – 6, после 18 час. линолеум, б/у. Седулинос, 45 – 33.

●2 – комнатную малогабаритную квар – тиру. Тайкос, 72в – 38.

●кафельную плитку зеленую под мра – мор. Тел. 33 – 283.

●линолеум без утеплителя, импортную плитку. Тел. 34 – 323.

●1 – комнатную квартиру, ДГТ не пред – лагать. Тел. 31 – 186. (Зак.448).

●ненужную обувь на кожаной подошве не менее 22 размера. Висагино, 16а – 40, по пятницам с 10 до 11 час. (Зак.406). гараж. Тел.33 – 033.

●насос "Агидель". Тел 32 – 969.

МЕНЯЮ:

●3 – комнатную приватизированную квартиру с телефоном, имеется гараж, хозпостройки, земельный участок в апилинке Казитишкис на 3 – комнат – ную в Висагинасе. Тел. 41 – 819(Кази – тишкис). (Зак.474).

●рубли на литовские талоны. Тел. 34 – 609.

●3 – комнатную квартиру в г.Ангарске Иркутской обл. на 3 – комнатную квар – тиру в Висагинасе. Тел.32 – 131.

●3 – комнатную квартиру на две 2 – комнатные. Возможны варианты. Тел. 32 – 165.

●2 – комнатную квартиру в Игналине на 3 – комнатную в Висагинасе. Тел.53 – 644.

●ВАЗ – 2103 на квартиру, дачу, гараж по договоренности. Тел.34 – 576.

●2 – комнатную квартиру вильнюсской серии на 5 этаже на ВАЗ – 2106, 07, не старше 2 лет. Седулинос, 57 – 18, с 20 до 22 час.

●1 – комнатную квартиру и 1 – ком – натную квартиру в ДГТ(18 кв.м) на 2 – комнатную. Тел. 33 – 668.

●2 – комнатную квартиру клайпедской серии на 2 этаже на 3 – комнатную вильнюсской серии, 1 этаж не предла – гать. Тел. 33 – 941, 34 – 454.

●2 – комнатную малогабаритную квар – тиру в Висагинасе на квартиру в гг.Но – рильске, Красноярске. Партизану, 4 – 20, после 20 час.

●1 – комнатную квартиру на 4 этаже и 2 – комнатную малогабаритную на 2 этаже, с балконом, на 3 – комнатную вильнюсской или клайпедской серии. Космосо, 32 – 26.

●дачу с вагончиком в кооперативе "Строитель" и автомашину "Москвич – 426" (универсал) на дачу с кирпичным домом в "Строителе". Тел.28 – 547, 27 – 625.

●2 – комнатную квартиру клайпедской серии и 1 – комнатную квартиру в ДГТ, 18 кв.м, на 3 – 4 – комнатную квартиру во II, III мкр. (последние этажи не пред – лагать). Энергетику, 50 – 26, вечером.

●2 – комнатную квартиру и дачу 7 со – ток, гараж в Висагинасе на 3 – комнат – ную в Клайпеде. Парко, 2 – 8.

РАЗНОЕ:

●Сдам в аренду 2 – квартиру . Тел. 33 – 816, 2 – 70 – 79, 33 – 171

●Сниму квартиру на 1 этаже. Тел. 32 – 459, после 18 час. (Зак.435).

●В р – не Парко, 11 утеряна правая черная кожаная мужская перчатка. Просьба вернуть за вознаграждение. Тел. 33 – 763, после 18 час.

●Отдам котят в хорошие руки. Тел. 21 – 206, с 8 до 17 час.

ДЕЛОВОЕ ПРЕДЛОЖЕНИЕ:

●Высококвалифицированные специа – листы выполнят отделочные работы квартир и гаражей из своих материалов и материалов заказчика. Тел.32 – 922. (Зак.478).

●Выполняю проекты по дизайну квар – тир, офисов, магазинов и т.д. А также столярные работы в объеме проекта из материалов заказчика. Тел. 31 – 797. (Зак.445)

ПРОДАМ:

●4 – комнатную квартиру в панельном доме на 2 этаже в 1 мкр. и гараж в кооперативе "Электрон". Фестивале, 15 – 51. (Зак.440).

●1 – комнатную квартиру , цена 1500 долларов и хутор (1 га земли, хозпос – тройки, пруд) – 1000 долларов. Вильтес, 9 – 19. (Зак.443).

●2 – комнатную квартиру на 9 этаже в 14 – этажном доме. Тайкос, 6 – 39. (Зак.444).

●3 – комнатную квартиру на 1 этаже в панельном доме вильнюсской серии. Энергетику, 70 – 1. (Зак.446).

●срочно 2 – комнатные квартиры в Иг – налине и п.Диджясалисе.

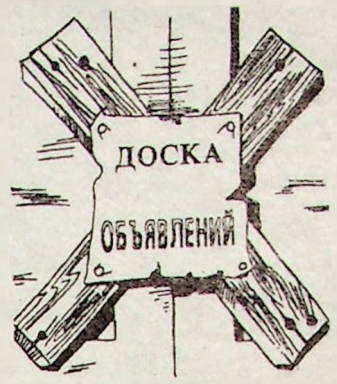

Тел. 53 – 644. (Зак.451).

●2 – комнатную квартиру клайпедской серии на 5 этаже за СКВ. Тел 46 – 745 (Полоцк). (Зак.452).

●3 – комнатную квартиру вильнюсской серии на 1 этаже в III мкр. Тел. 34 – 382. (Зак.456).

●2 – комнатную квартиру на 1 этаже в 1 мкр. и 2 – комнатную квартиру в ДГТ в 1 мкр., секцию темной полировки, 2 тканных ковра, пр – во Болгария, 2х3. Тел. 33 – 684. (Зак.458).

●2 – комнатную квартиру на 1 этаже. Тел. 21 – 453. (Зак.459).

●3 – комнатную квартиру вильнюсской улучшенной планировки на 3 этаже в III мкр. и гараж в кооперативе "Вираж". Седулинос, 47 – 9, после 17 час. (Зак.460).

●2 – комнатную квартиру в III микро – районе на 6 этаже. Тел. 33 – 051. (Зак.463).

●2 – комнатную малогабаритную квар – тиру. Тайкос, 42 – 14, после 18 час. (Зак.464).

●2 – комнатную квартиру на 4 этаже в 1 мкр. и меняем 2 – комнатную квар – тиру на 1 – комнатную в ДГТ. Тел. 31 – 401.(Зак.465).

●3 – комнатную квартиру (38,8 кв.м) на 5 этаже по ул.Ветерану, 15. Тарибу, 10 – 7, после 17 час. (Зак.466).

●4 – комнатную квартиру на 6 этаже в 1 мкр. Тайкос, 34 – 16. (Зак.468).

●2 – комнатную квартиру на 2 этаже и садовый участок в кооперативе "Строи – тель", массив "Д" (2 стеклянные тепли – цы, хозпостройки, деревянный домик). Тел. 31 – 583. (Зак. 469).

●недорого 2 – комнатную благоус – троенную квартиру с телефоном в Ка – зитишкис (имеются хозпостройки и земельный участок). Тел. 41 – 832 (Ка – зитишкис), 33 – 280 (Висагинас). (Зак. 475).

ПРОДАМ:

●машинку швейную многооперацион – ную "Чайка 142М" с тумбой и электро – приводом, лодку 2 – местную "Омега", б/у, мотоколяску с закрывающимся верхом "Велорекс – 700". Седулинос, 14/3 – 28. (Зак.467).

●срочно секцию "Нерис" в хорошем состоянии. Тел. 31 – 735, с 14 до 21 час. (Зак.470).

●дачу на массиве "Д", имеется 2 – этаж – ный домик, погреб, 2 теплицы, колодец, элитный фруктовый сад, цена 1100 дол – ларов. Тел. 31 – 204. (Зак.471).

●садовый участок в кооперативе "Строитель", массив "Н" (имеется кир – пичный дом, баня, бассейн, стеклянная теплица). Тел. 33 – 103, с 18 до 21 час.

●секцию "Клявас – 4", новую, цвета орех, мотопилу "Урал", фигурную рейку. Тел. 32 – 796. (Зак.476).

●коляску зимнюю красную, вельвето – вую, нарядное платье, р.46. Тел. 33 – 160.

●автомобиль "Опель – рекорд", возмо – жен вариант обмена на медь. Тел.33 – 674.

●журнальный столик от мягкого уголка "Страздас". Тел. 33 – 129, после 18 час.

●прихожую "Линас", б/у. Тайкос, 80 – 21, после 17 час.

●пылесос "Ракета 12А", в упаковке, вен – тилятор бытовой, 2 – скоростной, вы – тяжной – приточный. Тел. 32 – 222.

●мягкую мебель от комплекта жилой комнаты "Дайна". Тел. 34 – 229.

●недорого мебель, хрусталь, черно – белый телевизор "Шилялис", цветной телевизор "Таурас", ковры; все б/у, в хорошем состоянии. Тел. 34 – 140.

●мягкий угол "Шатрия", б/у, в хорошем состоянии, цена 30 тыс. тал. Тайкос, 70 – 22, после 17 час.

●"Линкомицин", "Антистафилококко – вый гаммаглобулин", "Ферроградумет", систему для переливания крови и жид – кости, "Циннарезин", "Кокарбоксила – зу". Тел.32 – 907.

●головку универсальную для видео – магнитофона ("Электроника ВМ – 12). Тел.31 – 739.

●ваучеры (российские). Тел. 33 – 816, 27 – 079.

●недорого щенков пикинеса. Энерге – тику, 44 – 7, тел. 21 – 262.

●телефонный сервер. Тел. 51 – 318, с 18 до 21 час.

●компьютер персональный "Юниор". Тел. 31 – 635.

●универсальный деревообрабатываю – щий станок "ВЗ – 335" (II операций) за СКВ.Тел.33 – 952.

●комбинезон для новорожденного, пр – во Китай, полушубок овчинный, чер – ный, р.34 – 36, туфли для мальчика, р.34, новые. Статибининку, 12 – 51.

●холодильник "Саратов", б/у. Тайкос, 80 – 19.

●холодильник "Саратов", б/у. Тайкос, 14 – 10.

●машину ВАЗ – 2101, 79 г. выпуска, не на ходу. Тел. раб. 29 – 848.

●щенков ньюфаундленда. Тел. 32 – 517.

●лекарство от желудка "Солкосерил". Тел. 31 – 118.

Спасательный круг оказался ошейником.

ПРОДАМ:

●трильяж темный, б/у, магнитофон – приставку кассетный "ВегаМП – 120" – стерео, б/у. Тайкос, 74б – 17, после 18 час., кроме выходных.

●"Опель – рекорд", 82г.выпуска, вишневого цвета, в хорошем состоянии, имеются запчасти (тромблер, 2 ветровых стекла, задний бампер). Тел. 33 – 302, с 14 час. Цена 1500 долларов.

●"Москвич" ИЖ 27 – 15 – фургон (1,5 тонна, пробег 26000). Тел. 21 – 590, после 18 час.

●2 – дверный шкаф с антресолью. Тел. 31 – 583.

●зимние сапоги, пр – во Австрия, р. 37, черные. Тел. 32 – 489.

●силикатный кирпич 300 шт., цена 3 тыс. тал., 2 кухонных шкафа, детскую кроватку, б/у. Тел. 32 – 190, 21 – 397.

●спальный гарнитур "Дана", новую румынскую стенку полированную, электроплиту "Лысьва", за СКВ. Тел. 32 – 281.

●новую гладильную машинку электробытовую "Калинка – М". Энергетику, 28 – 28. Тел. раб. 34 – 496.

●детскую кроватку с тумбой, жидкость "Тосол". Драугисте, 11 – 47.

●изоплен светлый, 3 рулона. Тел. 34 – 544, после 18 час.

●стол обеденный и 4 мягких табурета. Тайкос,80 – 71.

●2 – спальную софу и тумбу для белья, б/у. Тел. 33 – 662.

●стенку "Нерис" в хорошем состоянии. Тел. 31 – 735, с 14 до 21 час.

●записи игровых и прикладных программ для "SPEKTRUM" по желанию и выбору заказчика. Тел. раб. 28 – 064.

●2 – комнатную малогабаритную квартиру. Тел.раб.32 – 969.

ПОКУПАЮ ЗОЛОТО, ПЛАТИНУ И ДРУГИЕ МЕТАЛЛЫ.
Могу предложить в обмен участок для строительства дома или меняю на полдома.
Обращаться по телефону: 53-140, с 9 до 16 час.
(Зак.450).

Висагинскому политехническому училищу на постоянную работу требуются учитель английского языка, мастер производственного обучения по профессии "электрик".
Обращаться по тел.34–186. (Зак.56).

С удовольствием поможем Вам выгодно обменять, купить или продать квартиру, дом, усадьбу, поместье, гараж, производственное или нежилое помещение.

ПРЕДПРИЯТИЕ "В.Андреев"

это:

- *– честность в отношениях с клиентами;*
- *– компетентные специалисты;*
- *– компьютерная база данных;*
- *– широкие связи;*
- *– приемлемая плата за услуги.*

32-330, 29-992, 28-992. (Зак.477).

ТВ

С 28 по 31 января

Реклама и объявления от организаций, срочные и о продаже недвижимости принимаются в редакции по установленному тарифу. Другие объявления от частных лиц принимаются бесплатно по телефону 32-738

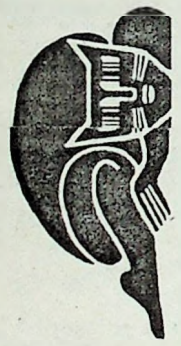

ЛИТОВСКОЕ ТВ

Четверг, 28 января

1 программа

9.00 Программа.
9.05 Программа для детей.
10.05 Потери и открытия.
10.50 Фестиваль этнической культуры.
18.00 Новости.
18.15 Док.фильм.
18.55 Государство и гражданин. Смерть коммерсантов. Часть 3 – я.
19.20 Литературная передача.
20.00 Спокойной ночи, малыши.
20.25 Реклама.
20.30 Панорама.
21.00 Выборы Президента Литовской Республики.
21.20 Берег.
22.05 Бал актеров.
23.00 "Ваша студия" представляет.
23.15 Вечерние новости.

Пятница, 29 января

1 программа

9.00 Программа.
9.05 Клайпедский край.
9.50 Родина.
10.20 Док.фильм.
18.00 Новости.
18.15 Видеописьма. Док.фильм.
18.45 Джог Джо.
19.15 Столица.
20.00 Спокойной ночи, малыши.
20.25 Реклама.
20.30 Панорама.
21.00 Интервью по пятницам.
21.15 – 1.45 Программа из Каунаса.
21.15 Программа.
21.20 Телеигра.
22.15 Новости.
22.25 Смешные люди Америки.
22.50 Худ.фильм.
23.35 Вечерние новости.
23.50 Студия МТ.
0.20 Ночной канал Каунаса.
1.15 Концерт.

Суббота, 30 января

1 программа

9.00 Программа.
9.05 Программа для детей.
10.05 Клайпедский край.
10.50 Христианское слово.
11.00 Согласие.
17.50 Новости.
18.00 Чужого горя не бывает. Передача из Каунаса.
19.00 Худ.фильм.
20.00 Спокойной ночи, малыши.
20.25 Реклама.
20.30 Панорама.
21.00 Под своей крышей.
21.45 "Старик". Детектив.
22.45 Спортивная программа. Легкая атлектика.
23.00 Поет К.Кербедис.
23.20 Вечерние новости.
23.35 До утреннего экспресса. (Повторение).

Воскресенье, 31 января

1 программа

8.30 – 14.00 Программа из Каунаса.
8.30 Программа.
8.35 Религиозная передача.
8.50 Летлото.
9.00 Программа для детей.
9.45 Азбука здоровья.
10.00 Телеальбом. Замечания журналиста.
10.30 Классика.
11.00 Лотерея "Нямунас".
11.05 "Соседи". Худ.фильм.
11.50 В мире баскетбола.
13.00 2000 – й перешагнув.
13.45 Календарь.
14.00 Менора.
14.25 Передача на польском языке.
15.00 Воскресная музыка.
15.30 Путь.
16.00 Религиозная передача.
16.30 Концерт по заявкам зрителей.
18.00 Новости.
18.10 Литва и мир.
18.50 Родина.
20.00 Спокойной ночи, малыши.
20.25 Реклама.
20.30 Новости. Мнения.
21.10 Док.фильм.
22.30 Поет С.Повилайтис.
23.15 Вечерние новости.

РОССИЙСКОЕ ТВ

Четверг, 28 января

Канал Останкино

4.55 Программа. 5.00 Новости. 5.20 Утренняя гимнастика. 5.30 Утро. 7.45 Фирма гарантирует. 8.00 Новости. 8.20 Мультфильм. 8.35 "Высшая истина Бомбиста Алексея". Худ.фильм, 2 серия. 9.45 Институт человека. 10.15 "...до шестнадцати и старше". 11.00 Новости. 11.20 "Собака Баскервилей". Худ.фильм. 13.50 Мультфильм. 14.00 Новости. 14.25 Телемикст. 15.10 Блокнот. 15.15 Играет Александр Майкапар (клавесин). 15.30 Мультфильм. 15.50 "Эмиль из Ленneберги". Худ.фильм. 4 серия. 16.15 Много музыки. 17.00 Новости. 17.20 "...до шестнадцати и старше". 18.00 Худ.фильм "Возвращение в Эдем". 18.50 Кинопанорама. 19.45 Спокойной ночи, малыши. 20.00 Новости. 20.40 Лотто "Миллион". 21.10 Фильмы режиссера Валерия Рубинчика. "Отступник". В перерыве – 23.00 Новости. 0.10 "Живая вода". Музыкальная программа.

Канал Россия

7.00 Вести. 7.20 Реклама. 7.25 Время деловых людей. 7.55 Прок. 8.50 Параллели. 9.15 Так и живем. 9.45 Экзотика. 10.45 Досуг. 11.00 "Санта – Барбара". 124 серия. 11.55 Пилигрим. 12.40 Крестьянский вопрос. 13.00 Вести. 13.20 Реклама. 13.25 Ностальгические посиделки. 13.55 Мульти – пульти. 14.05 "Звучание моей Планиды". 14.20 Открытый чемпионат Австралии по теннису. 15.15 Терминал. 15.45 Там – там новости. 16.00 Сигнал. 16.15 Трансрозсэфир. 17.00 М – трест. 17.15 Российская энциклопедия. 18.00 Парламентский вестник. 18.15 Не лыком шиты. 18.45 Праздник каждый день. 18.55 Реклама. 19.00 Вести. 19.20 Реклама. 19.25 Худ.фильм "Санта – Барбара". 125 серия. 20.15 Хроно. 20.50 Специальный корреспондент. 21.00 Тихий дом. 21.55 Реклама. 22.00 Вести. 22.20 Звезды говорят. 22.25 Спортивная карусель. 22.30 Драйв – клуб. 22.45 На сессии ВС Российской Федерации. 23.15 Тихий дом.

Пятница, 29 января

Канал Останкино

4.55 Программа. 5.00 Новости. 5.20 Утренняя гимнастика. 5.30 Утро. 7.45 Фирма гарантирует. 8.00 Новости. 8.20 Мультфильмы. 8.50 "Олеся и компания". 9.20 Под знаком "Пи". 10.10 Клуб путешественников. 11.00 Новости. 11.20 В.Дельмар. "Дальше – типина". Фильм – спектакль. 14.00 Новости. 14.25 Бридж. 14.50 Бизнес – класс. 15.05 Блокнот. 15.10 "Олеся и компания". 15.45 Валаам сегодня. А завтра? 16.15 ТВ мемуары. 16.45 Дело. 17.00 Новости. 17.20 "Точка отсчета". 17.45 Человек и закон. 18.15 Вагон 03. 18.45 Поле чудес. 19.40 Спокойной ночи, малыши. 19.55 Реклама. 20.00 Новости. 20.40 Худ.фильм "Ловкий трюк". 22.25 Политбюро. 23.25 Музобоз. 0.05 Человек недели. 0.20 Площадка обоза.

Канал Россия

7.00 Вести. 7.20 Реклама. 7.25 Время деловых людей. 7.55 Мульти – пульти. 8.05 Тихий дом. 10.00 В мире животных. 11.00 Худ.фильм "Санта – Барбара". 125 серия. 11.55 Сам себе режиссер. 12.40 Крестьянский вопрос. 13.00 Вести. 13.20 Реклама. 13.25 Ижица. 13.55 Мульти – пульти. 14.05 Трансрозсэфир. 14.35 Студия "Рост". 15.05. Телебиржа. 15.35 Там – там новости. 15.50 Открытый чемпионат Австралии по теннису. 16.45 Минарет. 17.00 "Звездный странник". 3 серия. 17.50 Давайте разберемся. 18.00 Антология короткого рассказа. 18.45 Праздник каждый день. 18.55 Реклама. 19.00 Вести. 19.20 Реклама. 19.25 Худ.фильм. "Иможен". 6 серия. 20.50 Антракт. 21.00 Уходящая натура. 21.55 Реклама. 22.00 Вести. 22.20 Звезды говорят. 22.25 Спортивная карусель. 22.30 "Звучание моей Планиды". 22.45 На сессии ВС Российской Федерации. 23.15 Тишина N 9. 0.15 Лясы.

Суббота, 30 января

Канал Останкино

6.10 Программа. 6.15 Новости. 6.35 Утренняя гимнастика. 6.45 Субботнее утро делового человека. 7.30 "ЭКО". 7.45 Спорт – шанс – "Азартные игры". 8.15 "Марафон – 15" малышам. 8.40 Бумеранг. 9.10 Автограф по субботам. 9.40 Медицина для тебя. 10.10 Книжный двор. 10.50 Придет ли князь с Востока? 11.20 Худ.фильм "Ангелочек". 11.50 Мир на досуге. 12.35 На катке. 12.55 Док.фильм. 14.00 Новости. 14.20 Непутевые заметки, или "Испанские мотивы". 14.55 Мультфильм. 15.20 Центральный экспресс. 15.50 Ультра – си. 16.50 Красный квадрат. 17.30 В мире животных. 18.15 Минувших дней очарование. 18.50 Худ.фильм "Той же монетой". 19.40 Спокойной ночи, малыши. 19.55 Реклама. 20.00 Новости. 20.40 Худ.фильм "Создатель звезд". 4 серия. 21.35 Браво. 23.00 Новости. 23.20 Сновидение.

Канал Россия

7.00 Вести. 7.20 Свой взгляд на мир. 7.45 Культура Манси. 8.00 Студия "Рост". 8.30 "Бурда моден" предлагает. 9.00 Фольклор. 9.30 Досуг. 9.45 "Манька". Худ.фильм. 10.10 Как жить будем? 11.00 Мультфильм. 11.15 Ретро. 11.45 Открытый чемпионат Австралии по теннису. 13.40 СЕВ. 13.00 Вести. 13.20 Видеопоэзия. 13.35 Пилигрим. 14.20 Акция "Пеликан". 15.20 Золотая шпора. 15.50 Футбол без границ. 16.45 Я люблю РТВ. 17.00 Театральный разъезд. 18.00 Вести. 18.15 Устами младенца. 18.45 Праздник каждый день. 18.55 Реклама. 19.00 Вести. 19.20 Реклама. 19.25 Худ.фильм "Не может быть". 21.00 Совершенно секретно. 21.55 Реклама. 22.00 Вести. 22.20 Звезды говорят. 22.25 Спортивная карусель. 22.30 Ассорти. 23.00 Программа "А". 23.30 Ад либитум. 0.00 "Пани Мария". Худ.фильм.

Воскресенье, 31 января

Канал Останкино

6.15 Программа. 6.20 Новости. 6.35 Утренняя гимнастика. 6.45 Тираж "Спортлото". 7.00 Час силы духа. 8.00 Центр. 8.30 С утра пораньше. 9.00 Пока все дома. 9.30 Утренняя звезда. 10.25 Это вы можете. 11.05 Фильм для детей "Приключения Черного Красавчика". 11.30 "Марафон – 15 – старт". 12.30 Мультфильм. 12.40 Док.фильм. "Подводная Одиссея команды Кусто". 13.30 Тел.фильм "Эрмитаж". 14.00 Новости. 14.20 "Дорога в Белый дом". О приведении в должность нового президента США Б.Клинтона. 15.00 Клуб путешественников. 15.50 Живое дерево ремесел. 15.55 Панорама. 16.35 Телелоция. 16.50 Мультфильмы. 17.45 Новости. 18.00 Футбол. Кубок чемпионов содружества. 19.50 "Новогодняя ночь – 93". 21.00 Итоги. 21.45 Продолжение программы "Новогодняя ночь – 93". В перерыве – 23.00 Новости.

Канал Россия

7.00 Вести. 7.25 Баскетбольное обозрение. 7.55 Наш сад. 8.25 Студия "Рост". 8.55 "Книжный развал". 9.25 Непознанная вселенная. 10.00 Аты – баты. 10.30 Телекросворд. 11.00 "Волкодав". Худ.фильм. 12.40 Крестьянский вопрос. 13.00 Вести. 13.20 Не вырубить. 13.35 Лучшие игры НБА. 14.35 Ретро. 15.20 Познер и Донахью. 15.50 Мульти – пульти. 16.00 Белая ворона. 16.45 Кино – меню. 17.00 Волшебный мир Диснея. 17.50 Открытый чемпионат Австралии по теннису. 18.45 Праздник каждый день. 18.55 Реклама. 19.00 Вести. 19.20 Реклама. 19.25 Фестиваль классических фильмов Голливуда. "Деменция 13". 21.00 Док.фильм. 21.55 Реклама. 22.00 Вести. 22.20 Звезды говорят. 22.25 Спортивная карусель. 22.30 Клуб "Желтая подводная лодка". 23.05 Нечистая сила.

Альтернатива

Издается с июня 1990 года. Рег.N 468. 234761, Висагинас, Фестивале,10, 2этаж.

Учредитель: Министерство культуры и просвещения
И. о. редактора Людмила МАРТЫНОВА
Телефон редакции 3-27-38, для писем а/я N67
Переводы Й.Лапенене, фотокорреспондент В.Панькин
Газета выходит по средам и субботам

Набирал и макетировал цех ОП НАЭС, Висагинас тел.2-86-97
Отпечатано в Утянской типографии.

Офсетная печать
1 печатный лист.
Заказ N
Тираж 4600 экз.
Цена 5 талонов.